Cum s'a desfășurat marea paradă de pe șoseaua Jianu

Înălțarea în grad a nouilor sublocotenenți

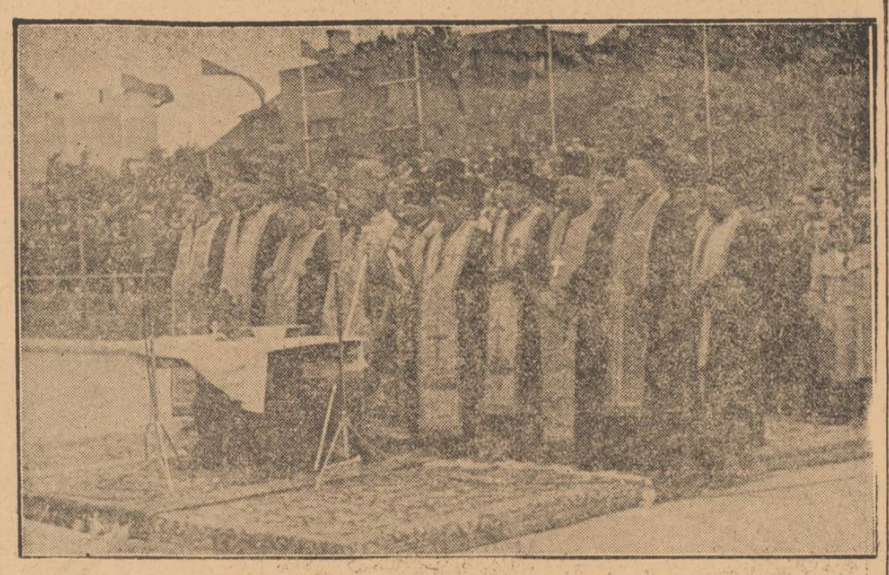

Slujba religioasă

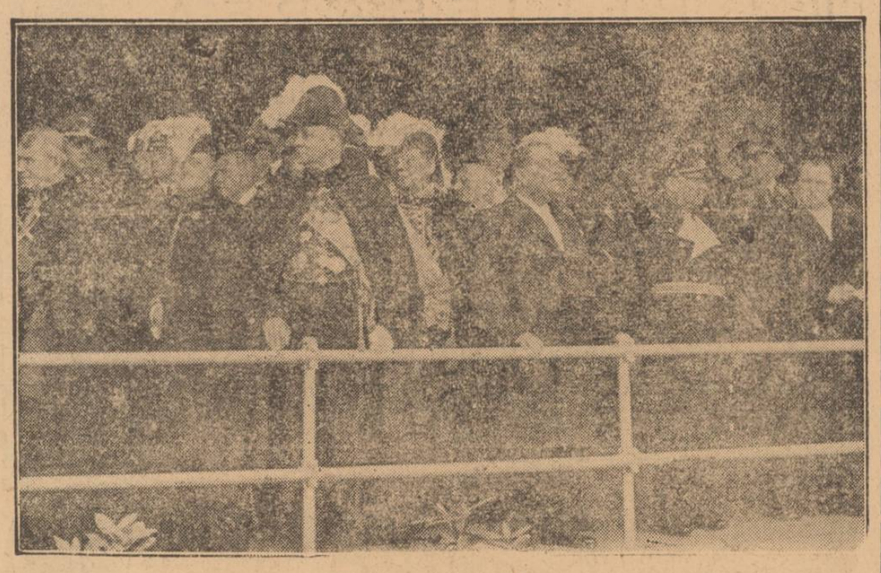

Tribuna diplomatică

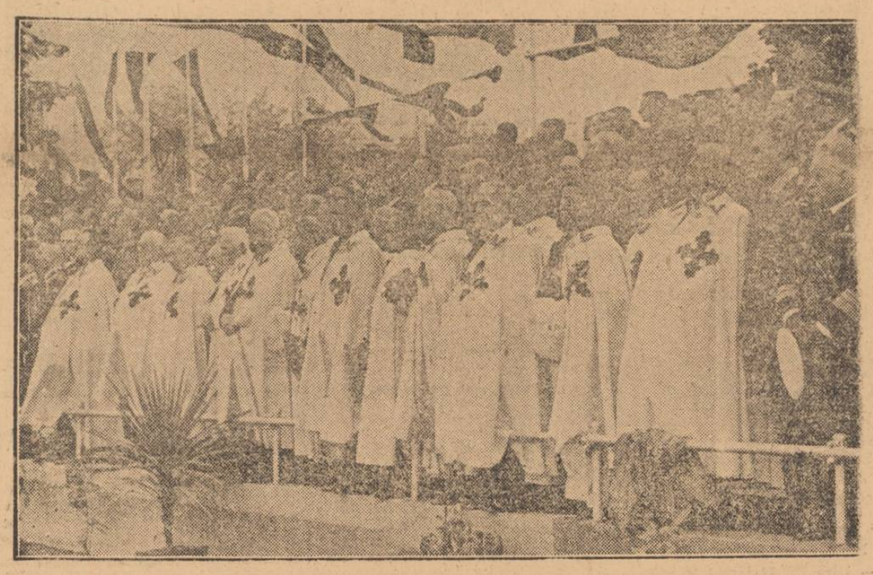

Cavalerii ordinului „Mihai Viteazu"

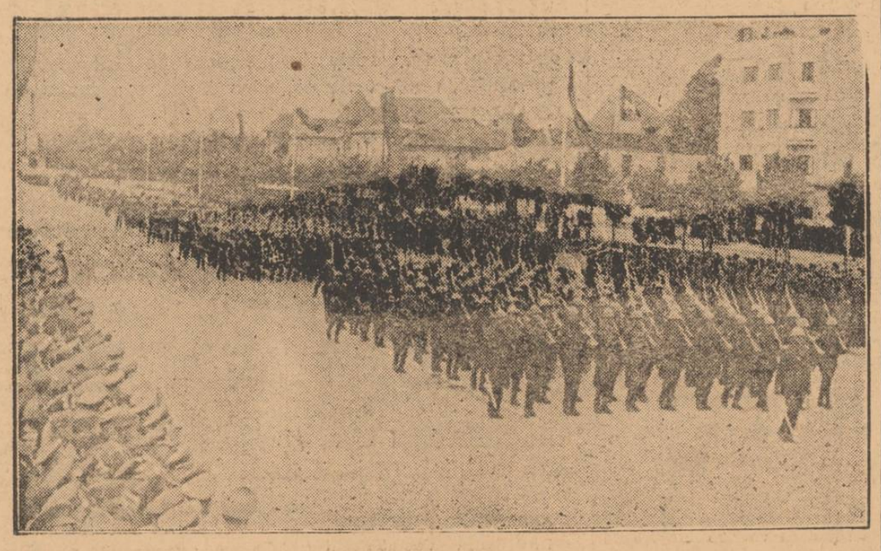

Defilarea infanteriei

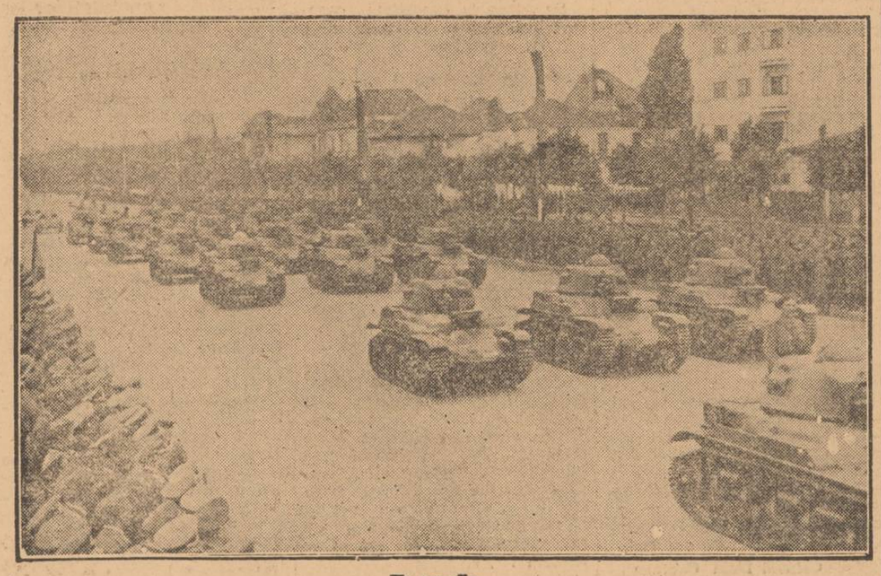

Cavalerie

Pe șoseaua Jianu

Tradiționala și impunătoarea paradă militară de 10 Mai, ca și înălțătoarele solemnități ce au însoțit-o, s'a desfășurat pe șoseaua Jianu, între statuia aviatorilor și b-dul Mareșal Prezan.

Din piața Victoriei până la tribuna regală, de o parte și de alta a șoselei sunt înșirate trupele și în continuare elevii școlilor militare și falanga nouilor sublocotenenți.

Tribuna regală e tapetată cu țesătură de purpură, având fundul înflorat, în mijlocul fiecărei despărțituri, cu stema României, încadrată de două spade aurite. Deasupra și pe toți stâlpii, cât vezi cu ochii, fâlfâie tricolorul românesc.

Sosirea M. S. Regelui

Salve de tunuri au anunțat încă de cu vreme populației bucureștene marea sărbătoare a românilor. Iar loviturile de tun s'au reluat la ora 9,55 succedându-se până la 101, vestind că M. S. Regele a părăsit palatul regal din calea Victoriei.

In tribune ocupaseră loc membrii guvernului, membrii corpului diplomatic, șefii autorităților civile și militare și invitații.

Peste cinci minute, automobilul regal în care se afla M. S. Regele Mihai I și d. general Ion Antonescu, Conducătorul Statului, cum și automobilul regal în care se afla M. S. Regina Mamă Elena, au ajuns în piața Victoriei.

D. general Nicolescu Constantin, comandantul militar al Capitalei, a dat raportul M. S. Regelui. Muzica militară a intonat „Imnul Regal".

In timp ce Suveranul și Conducătorul Statului, în picioare în automobil, treceau în revistă trupele, M. S. Regina Mamă Elena a descins, fiind primită în tribuna regală de d-na Maria general Antonescu.

TRIBUNELE

După trecerea trupelor în revistă, M. S. Regele Mihai I și d. general Ion Antonescu s'au îndreptat spre tribuna regală, în față, fiind întâmpinați de P. S. episcop Partenie Ciopron cu Sfânta Evanghelie în mână. In rândul al doilea, în fotolii, au luat loc M. S. Regina Mamă Elena și d-na Maria general Antonescu, având într'o parte și în cealaltă pe I. P. S. S. Nicodem, Patriarhul României și Monsenorul Andrea Cassullo, nunțiul apostolic și decanul corpului diplomatic.

In tribuna regală au mai luat loc: membrii casei civile a M. S Regelui, d. ministru Mocsony, mare maestru de vânătoare; d. general Al. Manolescu, administratorul domeniilor Coroanei, d-na Nelly Catargi și d-na Elisabeta Ghica, doamne de onoare ale M. S. Reginei Mame Elena; d. Florian Marinescu, administratorul Casei M. S. Regelui; d. col. Ulea, maestrul Curții; d. I. Cociu, prefectul palatului și d. comandor Mănoiu, bibliotecarul palatului; Membrii Casei militare a M. S. Regelui, d-nii colonel Mardare, șeful Casei militare; colonel Al. Pastia, colonel M. Andronescu, colonel Petre Lazăr, adjutanți regali; maior Rădulescu, comandantul batalionului de gardă și locotenent Vergotti.

IN CELELALTE TRIBUNE

In tribunele din dreapta și din stânga tribunei regale au luat loc: membrii guvernului, membrii corpului diplomatic, etașații militari și d-nii: D. G. Lupu, primul președinte al Inaltei curți de casație și justiție; Coman Negoescu procuror general al Inaltei Curți de casație; Const. Macri și M. Mosgos, președinți de secții la Inalta Curte de casație; general Rodrig Modreanu, primarul general al Capitalei; d. colonel Elefterescu, adjutantul d-lui general Antonescu.

In tribunele oficiale din fața tribunei regale au luat loc d-nii: Constantin Argetoianu, Ion Mihalache și ing. I. Gigurtu, foști președinți ai consiliului de miniștri; Al. Lapedatu, prof. Ion Petrovici, Voicu Nițescu, Mihail Manoilescu, Valeriu Pop, Pantelimon Halipa, dr. N. Lupu, ing. I. Bujoiu, prof. Gh. Leon, Radu Portocală, foști miniștri; general Ioanițiu, șeful Marelui Stat major al armatei; Șt. Chicoș, și Mihail Eliescu, președinți la consiliul legislativ; Mihăilescu, Nicolaescu și I. Aronescu, președinți la Curtea de conturi; Vasile Petrescu, primul președinte și I. Gheorghiade, procurorul general al Curții de apel din București; o delegație a cavalerilor ordinului „Mihai Viteazul" alcătuită din d-nii: general Samsonovici, prof. Preoțescu, general Marcel Olteanu, general Emil Pălăngeanu, general Vasile Ionescu; colonel Repanovici, colonel Gh. Cornea, lt. col. Matei Vasiliu și cpt. Arion; prof. Eftimie Antonescu, rectorul Academiei comerciale; Emil Vântu, primul președinte al tribunalului Ilfov; Haralamb Marosin, primul procuror al tribunalului Ilfov; dr. S. Țovaru, secretarul general al ministerului sănătății; Ovidiu Vlădescu, secretarul general al președinției consiliului de miniștri; general Goițeanu, secretar general al ministerului apărării naționale; colonel Mihăilescu, secretarul general al ministerului propagandei; colonel Corciu, secretar general la educația tineretului; colonel Stoica, secretar general la înzestrarea armatei; colonel Fortunescu, secretar general la ministerul comunicațiilor; colonel Chirescu, secretar general al cultelor; general Leoveanu, directorul general al poliției; general Radu Gherghe, prefectul poliției Capitalei; general Vasiliu, inspectorul general al jandarmeriei; general Gh. Gheorghiu, comandantul școalei de război; general Niculescu Cociu, comandantul pieții; lt. colonel Simionescu, P. S. arhiereu Emilian Antal, vicarul Patriarhiei; general magistrat Bălșan; general Calotescu; general aviator Ramiro Enescu; g-ral Carlsont, g-ral Tonea, g-ral Gheorghieș, g-ral Topor, g-ral Zorzor, amiral Roșca, g-ral Vasile Barbu, g-ral Negulescu, g-ral aviator Stoicescu, g-ral aviator Vasiliu, g-ral Fl. Georgescu, g-ral Costescu, g-ral Stroia Șt, colonel I. Teodorescu, directorul general al poștelor, colonel Ciurea, prefectul județului Ilfov; colonel I. Vartic; colonel magistrat Aramă; colonel Magistrat Carapancea; maior magistrat Dobrescu; V. Demetriade, directorul protocolului dela președinția consiliului de miniștri; av. Darie; inspector general Stratilescu, inspector Filipovici; chestorii: Radovici, Niculescu, Jagolnița, Zissu; o delegație a decoraților cu „Virtutea militară de război", în frunte cu d-nii: N Ionescu Brăila și V. Marinescu.

In cele două tribune oficiale au mai luat loc numeroși ofițeri din misiunea militară germană; delegații de ofițeri din garnizoana București și reprezentanții presei străine și române.

Serviciul religios

In fața tribunei regale, P. S Partenie Ciopron, episcopul armatei, înconjurat de un impunător sobor de preoți, alcătuit din preoții protoerei militari: Dăncilă, Georgescu, Crețoiu, confesorii garnizoanei București, Păsculescu Orlea, Matei Popescu, Barbu, Saftu, Mircea Dimitriu și alți 20 preoți militari, au oficiat un impresionant serviciu religios.

Răspunsurile au fost date de corul bisericii Mihai Vodă.

După oficierea serviciului religios, P. S. episcop Partenie Ciopron a mers în tribuna regală, unde M. S. Regele și d. general Antonescu au sărutat crucea. Prea Sfinția Sa a binecuvântat apoi drapelele și pe noii sublocotenenți.

Acordarea gradului nouilor sublocotenenți

A urmat ceremonia înălțării în grad a nouilor sublocotenenți.

D. general de corp de armată adjutant Iosif Iacobici, ministrul apărării naționale, a citit decretele regale, prin care absolvenții școlilor militare pregătitoare de ofițeri sunt înălțați la gradul de sublocotenent pe data de 10 Mai 1941, promoția lor purtând numele de promoția Regele Mihai I.

După aceasta, gărzile cu drapelele școlilor de: infanterie, cavalerie, artilerie, geniu, aviație și marină, au înaintat câțiva pași. Gărzile drapelelor au predat drapelele elevilor mai noui, cari primind drapelele, au jurat să îndeplinească legământul, ca și predecesorii lor.

Cuvântarea d-lui general de corp de armată adjutant I. Iacobici, ministrul apărării naționale

D. general Iacobici a rostit această cuvântare:

Ziua primirei în Armată a unei noui promoții de ofițeri a fost întotdeauna o zi de mare bucurie.

Bucuria voastră, care părăsiți astăzi băncile școalei și vă știți primiți în sânul nobilei familii a Corpului Ofițeresc, este deosebit de caldă, aproape nemărginită și plină de speranțe.

Bucuria noastră, a celor mai în vârstă, care salută în voi purtătorii unui avânt tineresc și al unui idealism curat, atât de necesar meseriei armelor, precum și al sângelui proaspăt destinat să mențină și chiar să sporească vigoarea brațului ce apără glia strămoșească, este tot atât de caldă, dar întrucâtva influențată de experiența asprelor realități ale vieții de ostaș, care vă așteaptă.

IUBIȚI CAMARAZI,

Bucuria noastră comună, cauzată de înălțarea voastră la gradul de sublocotenent, cel mai frumos grad în spinoasa carieră de militar, ori cât de mare și justificată ar fi, totuși nu ne permite a ne sustrage o clipă măcar, seriozității momentului istoric prin care trece Țara.

Nu trebue să uitați, că sunteți prima promoție de ofițeri a României îndoliate;

Nu trebue să uitați, că înălțarea voastră coincide cu cea mai mare serbare națională, care este și serbarea Unirei;

Și, nu trebue să uitați, că avem cu toții datoria, — mai ales astăzi în ziua de 10 Mai, — de a ne îndrepta gândurile către toți acei Români, ce nu pot sărbători cu noi această sfântă zi.

Așa fiind, bucuria noastră trebue să facă loc unui sentiment de serioasă reculegere provocând în sufletele voastre dorința vie, urmată de jurământul sfânt de a pune toată capacitatea voastră, toată truda și mai presus de toate, inimile voastre tinere, în slujba unei singure idei: Unirea tuturor Românilor.

AȘA SĂ VĂ AJUTE DUMNEZEU.

In numele noului promoții de ofițeri, a vorbit sublocotenentul Dumitrescu Marius.

D. general Iacobici, ministrul apărării naționale rostindu-și discursul

DEFILAREA

In timp ce trupele se aranjează pentru defilare, în depărtare se aude un zumzet, care devine tot mai puternic. Pe cerul plumburiu apar puncte negre.

Sunt avioanele de vânătoare, cari sboară jos, în formație perfectă. La intervale mai mari, fiecare în formațiunile caracteristice sboară avioanele de recunoaștere și bombardament și avioanele grele de bombardament. Nici n'ai timp să le privești bine și au și dispărut în cealaltă parte a orizontului.

Pe măsură ce sgomotul motoarelor avioanelor se pierde, se aud tot mai tare sunetele cadențate ale marșului și la orizont apar muzicile militare ale regimentului de jandarmi pedeștri, a regimentului de gardă Mihai Viteazul și a batalionului de gardă a palatului.

Inaintea muzicilor militare, deschide parada: d. general Constantin Nicolescu, comandantul militar al Capitalei, urmat de statul său major, călare și de d. general Niculescu Cociu, comandantul pieții București.

In șiruri lungi, perfect aliniați, echipați toți în uniforma simplă kaki, noii sublocotenenți, având în cap pe comandanții școlilor, pășesc în pas de defilare, salutând cu mâna la șapcă, în ordinea următoare: școala militară de infanterie, școala militară de artilerie „Regele Carol I", școala de cavalerie Târgoviște, școala de geniu, școala de administrație, școala de jandarmi, școala de aviație, școala de ofițeri mecanici, școala de artilerie A. C .A. și școala navală Constanța.

Elevii școlilor militare pregătitoare de ofițeri, având în frunte pe ajutorii de comandanți, defilează în aceiași impunătoare ținută.

Defilează oștirea germană

Muzicile noastre militare au tăcut. Se aude acum o muzică cu o rezonanță deosebită. E fanfara batalionului german din trupele de instrucție, care defilează, luând astfel parte la serbarea noastră națională, spre a afirma încă odată frăția de arme dintre armatele celor două țări amice.

Germanii defilează în rânduri de câte trei, în cadență mai rară, cu un strașnic pas de defilare. Doar marinarii defilează ceva mai liber.

Publicul și camarazii lor din tribune îi aplaudă călduros.

M. S. Regele urmărește cu atenție defilarea și salută cu bastonul de mareșal.

In coloana de defilare apar din nou trupele noastre. Infanteria, batalionul de gardă al palatului, unități de vânători și dorobanți, din divizia III-a, având în frunte pe comandant și statul său major călări; unitățile de grăniceri, infanterie și jandarmi din divizia IV-a și regimentul de pionieri de gardă și regimentul 1 transmisiuni.

Defilarea trupelor pe jos e încheiată de unitățile de geniu aeronautic, centrul de instrucție aeronautic, flotila I vânătoare și flotila I aerostație.

Trec neîncetat șirurile ostașilor și ca la un semn magic, drapelele se înclină în fața Aceluia al căror simbol sunt

Muzica își schimbă ritmul.

Defilează trupele călare. In sunetele prelungi ale marșului trec bateriile regimentului 6 artilerie și escadroanele călărți din regimentul de gardă călare și regimentul 4 călărași.

UNITAȚILE MOTORIZATE

La distanță mai mare urmau unitățile motorizate.

Defilarea lor e deschisă de automobilele centrului de instrucție motomecanizată, ale școalei de subofițeri șoferi și ale unui batalion de infanterie ușoară, urmat de un ploton de jandarmi motociclești.

Mașini puternice trag tunurile regimentului 2 artilerie grea.

Urmează grupurea apărare contra aeronavelor București, cu un șir nesfârșit de tunuri și mitraliere antiaeriene, proectoare și aparate ascultătoare, stârnind aplauzele publicului.

Trece apoi regimentul 2 care de luptă, făcând un sgomot asurzitor. Fiecare grupă de tancuri e urmată de altă grupă de tunuri antitank, trase de tanchete.

Defilarea este încheiată de unitățile motorizate ale apărării pasive, și de noile mașini pompe și scări metalice, ale batalionului de pompieri București.

Plecarea M. S. Regelui

După terminarea defilării, M. S. Regele și M. S. Regina Mamă Elena s'au întreținut câteva minute cu d-na și d. general Ion Antonescu, cu I. P. S. S. Patriarh Nicodem și Msgr. Andrea Cassullo, nunțiul apostolic. Apoi s'au urcat în automobilul regal, plecând spre palatul regal din calea Victoriei, în uralele mulțimei, în timp ce muzicile militare intonau „Imnul Regal".

Imediat după aceasta au părăsit tribuna d-na și d. general Ion Antonescu, Conducătorul Statului, salutați de membrii guvernului.

Parada s'a terminat la ora 12.

Sărbătorirea zilei de 10 Mai la Liga Culturală

Urmând o veche tradiție, Liga Culturală, secția București, a organizat sărbătorirea zilei de Zece Mai, împlinind astfel, unul din scopurile Ligii Culturale de a prea mări zilele mari.

In fața unei săli arhipline în care nu lipseau înalți oaspeți: Comitetul Central al Ligii, Comitetul și membrii Secției București, distinse personalități ardelene, basarabene și bucovinene, programul serbării a început prin Imnul Regal și Imnul Național „Deșteaptă-te române", executat de „Corala Municipiului" sub conducerea d-lui Șt. Mureșanu.

CONFERINȚA D-LUI PROF. V. PAPACOSTEA

După ce aduce un cald omagiu de pioasă amintire profesorului Nicolae Iorga, conferențiarul analizează conținutul istoric al acestei sărbători naționale. D-sa arată că 10 Mai a căpătat cu trecerea timpului o înaltă valoare simbolică: sărbătoarea reînvierii românești. Ea cumulează trei factori decisivi pentru desvoltarea istoriei contemporane a României: întemeerea dinastiei (10 Mai 1866), proclamarea independenței (10 Mai 1877) și a regatului (10 Mai 1881).

D. V. Papacostea arată apoi împrejurările în care vine la tronul României Prințul Carol I de Hohenzollern și chipul în care a făcut războiul Independenței.

D-sa a încheiat astfel:

Proclamarea regatului trebue privită ca un act de restaurare firească a poporului român în drepturile sale istorice. Statele lui Mircea și Alexandru cel Bun n'au fost „principate", ci două puternice monarhii: „Principatele Dunărene" sau „Principatele Unite" eru expresiuni pur diplomatice emanate din cancelariile puterilor garante străine cu totul de tradiția politică a statelor noastre.

A făcut apoi urări pentru renașterea Neamului Românesc.

A urmat un ales program de muzică eroică executat de Corala Municipiului răsplătit cu puternice aplauze.

D. A. Pop Marțian dela Teatrul Național a recitat: Zece Mai de P. Cerna, Oltul de Oct. Goga și Două fete dintr'un Neam de George Gregorian.

Cu Imnul „Deșteaptă-te române", a luat sfârșit manifestarea dela Liga Culturală.

La Universitate

Sărbătorirea zilei de 10 Mai de către Universitatea din București s'a desfășurat în aula Facultății de Drept.

Au luat parte decanii tuturor facultăților, membrii corpului profesoral și numeroși studenți. După oficierea serviciului divin, rectorul Universității, d. profesor ALEX. OTETELIȘEANU a arătat rostul zilei de 10 Mai în viața națională a statului român, insistând asupra semnificației acestei sărbătoriri pentru întreaga suflare românească.

D. profesor I. NISTOR, fostul rector al Universității din Cernăuți, a desvoltat conferința sa asupra valorii politice și naționale a zilei de 10 Mai, făcând istoricul evenimentelor ce au condus la întemeerea regatului.

A mai luat cuvântul un reprezentant al tineretului universitar.

LA FEDERAȚIA NAȚIONALA A ASOCIAȚIILOR DE FOȘTI LUPTATORI

Federația națională a asociațiilor de foști luptători, compusă din organizațiunile: Regele Mihai al tuturor românilor, Făuritorii României Mari, Mărășești, Uniunea Voluntarilor ardeleni, bucovineni, basarabeni și macedoneni, Cercul subofițerilor de rezervă, Liga foștilor luptători, Legiunea Română, Victoria, Gărzile Naționale ardelene, Eroii Neamului și Surorile de caritate din război, sub președinția d-lui dr. Nicolae Hamet, a asistat prin numeroase delegațiuni cu drapele la tedeumul ce s'a oficiat de către preotul Vasile Fusu, parohul catedralei luptătorilor (biserica Răzvani) din calea Moșilor nr. 47. După oficierea slujbei a vorbit preotul paroh Fusu despre însemnătatea sărbătoririi zilei de 10 Mai. D. dr. N. Hamet a adus omagii M S. Regelui, M. S. Reginei Elena și conducătorului statului.

După tedeum organizațiunile de luptători au luat parte la o ședință festivă care a avut loc în Paletul Ligii Culturale.

Defilarea detașamentului german